SOMOS avance SOCIAL
Reiniciemos España
Nº23 mayo 2020 Revista digital "SOMOS" de la Asociación Cultural AVANCE SOCIAL

Pensamos que...

REINICIEMOS ESPAÑA

Es el lema de AVANCE SOCIAL, formulado como resumen de una voluntad superadora de todo lo que ha venido empequeñeciendo a nuestra Patria. Dadas las circunstancia actuales, reiniciar España aparece como una necesidad insoslayable y un imperativo moral.

No podemos seguir como hasta ahora, creyendo que la alternancia de partidos en el gobierno es signo de excelencia democrática; creyendo que el llamado Estado de las Autonomías es algo más que inflación burocrática; creyendo que el continuo y aceptado chantaje del separatismo apacigua sus exigencias a medida que las formula…

Estamos entrando en una de esas épocas grandiosas que, como decía Oswald Spengler, son terribles e infaustas , pues grandeza y felicidad son cosas distintas y las instituciones políticas que ahora languidecen ya no pueden ofrecernos otra cosa que mediocridad autocomplaciente.

Queremos una España alegremente seria y seriamente alegre, que sepa hacer frente a la enormidad que se nos viene encima y atraviese el desierto con la mirada clara y lejos.

Estaríamos muy equivocados si, dispuestos a aceptar tal reto, lo enfrentáramos para volver al punto decadente que fue el de partida para llegar hasta aquí.

Costará mucho esfuerzo y mucha renuncia a cosas superfluas dotarnos de unos medios materiales que nos permitan mantenernos en pie sin más dependencias que las inevitables, dentro de la necesaria comunidad de los pueblos, si queremos ser sujeto de la Historia y no simplemente objeto más o menos desechable.

La recuperación de nuestra economía real productiva, la gestión eficaz de servicios financieros, el fortalecimiento de las redes y medios de transmisión de datos, así como la potenciación de la cultura y de los recursos sanitarios, son tareas a emprender urgentemente y a las que la organización actual del Estado difícilmente puede llegar.

Habremos de dejar atrás creencias facilonas, principios considerados inmutables, falsos axiomas y tantas y tantas mentiras que, mil veces repetidas, se han convertido en verdad pero al mismo tiempo, como nunca el tiempo es perdido, ser capaces de asumir lo que de positivo pueda haber en aquello que queremos superar.

Al combate de reiniciar España nos está reclamando la Historia, que es siempre un quehacer de amor. Si no asumimos tal visión de futuro, peor para nosotros.

SOMOS avance SOCIAL Reiniciemos España
Revista digital de la Asociación Cultural AVANCE SOCIAL

sumario

2/3 Opinión
4 Hemos leído
5/14 Colaboraciones
18 Bazar
19 Libros, Cine, Música...
20 El Puchero de AS
21 La Contra (*Signatus*)

Colaboración

Doctrina Social Católica en la Edad Moderna(IV)

por Fr. Santiago Cantera Montenegro O.S.B.

Pág. 13

Historias Bélicas

El almirante Von Reuter en SCAPA FLOW *por Falcata*

Pág. 16

Pedregal
ABOGADOS
C/ Ramiro II, 6 bajo oficinas 28003 Madrid

Opinión

CHINA SXXI (2) *por Calatrava*

En esta partida de ajedrez que es la estrategia mundial, parece que hoy (17/4/2020) China tiene a sus principales fichas acosadas.

A los EE.UU. se le han unido, en eso de las exigencias de responsabilidad, Francia y El Reino Unido.

De momento todo parece indicar que deberá dar muchas explicaciones sobre múltiples aspectos en relación con el torticero asunto del COVID-19.

En nuestro anterior escrito (China SXXI (1), todo indicaba que China ganaba la partida, pero ahora todo parece indicar que al principio de la partida, China había hecho una salida brillante y agresiva y ahora los contrincantes, han respondido con una estrategia, defensiva primero, que ha dado sus frutos y ahora se disponen a lanzar un ataque furibundo que puede dar al traste con la estrategia amarilla.

La verdad es que hay muchas preguntas sin responder todavía, por ejemplo: ¿Cómo puede explicarse que a unos cientos de kilómetros del foco inicial (la famosa provincia de Wuhan) se sitúa la población más nutrida de China, Pekín, con un nivel de habitantes estratosférico, y no hay ni un solo contagiado, mientras que a miles de kilómetros en Milán y Madrid la pandemia está causando estragos con un nivel de contagios asombroso?

Ésta y otras muchas preguntas no tienen, de momento, respuesta pero mucho me temo que en las próximas semanas si las tengamos.

Por otra parte, la partida aun no ha terminado, ¿Cuál será el próximo movimiento de China?

Le toca tirar al equipo amarillo.

¡ATENTOS!

SOMOS avance SOCIAL Reiniciemos España
Revista digital de la Asociación Cultural AVANCE SOCIAL

Opinión

No se fían de nosotros

por Fausto Heras

Al parecer, el actual Gobierno de España no goza de mucho predicamento entre las instituciones rectoras de la Unión Europea, a las que ha acudido pidiendo árnica, es decir dinero, ante el brutal frenazo económico que va a afectar a España como consecuencia de la pandemia del virus COVID-19 .

La Unión Europea (UE), presidida por Ursula von der Leyen, tendrá que acudir de alguna forma en ayuda de la Unión en su conjunto y de cada uno de sus integrantes en particular, pero es que nuestra particularidad produce sarpullido en determinadas pieles nórdicas.

Y a estas alturas, el sarpullido se llama Pedro Sánchez, quien preside un Consejo de Ministros cuya sala de reuniones parece un vagón del Metro en hora punta… y eso es sólo lo aparente, ya que por detrás permanecen en discreto segundo plano los asesores y áulicos de libre nombramiento, de los que se hace acompañar cada uno de los ocupantes del vagón.

Todo lo anterior, sumado a parecida superpoblación partidocrática en los niveles autonómico y municipal, arroja un nivel de profesionales de la política sin igual en el mundo civilizado. Si además, la ministro de Igualdad, apela a la UE pidiendo medidas ¡antifascistas! contra la crisis, el sarpullido se agrava.

Algunos, ingenuamente, pensábamos que a un ministerio de España se llegaba sabiendo y que el cuerpo funcionarial español tenía la suficiente preparación y valía para asistir eficazmente al político responsable, sin necesidad de áulicos ni paniaguados. Por lo que se ve, estábamos equivocados. Ante tales evidencias, los suspicaces nórdicos se preguntan cómo es posible que con tanta gente dedicada a su gestión, este país deba una cantidad igual al 100% de su PIB -si es que no más- y expresan su escepticismo sobre nuestra capacidad de devolver lo que se nos preste. En ocasiones anteriores ya se nos advirtió de lo costoso de nuestro entramado institucional y se nos recomendó hacer modificaciones.

La UE acudirá, sin duda a ayudar, pues le va mucho en el envite. Pero habremos de ver hasta qué extremo de meticulosidad se controlará la inversión de los fondos que nos presten –digo invertir, no gastar- y cómo tal control será ejercido por alguien que no atenderá por Sánchez ni por otro patronímico que nos resulte familiar. Al final, el estado más antiguo de Europa se convertirá en una especie de protectorado. ¿Qué vergüenza, no?

Porque para vergüenza de los españoles, Sánchez, su partido y todos los demás, son cuánto hemos sido capaces de generar políticamente. Son nuestra obra, nuestro monstruo de Frankenstein y cuánto más tardemos en neutralizar al monstruo, más duras serán las consecuencias por haberlo creado.

La verdad, si yo fuera holandés o alemán, tampoco me fiaría de semejante socio, que una cosa son las diferencias de cultura o idiosincrasia y otra los principios de seriedad y madurez esperables de un nación que, se supone, interactúa con otras semejantes en beneficio mutuo.

No sé si será muy habitual que un presidente de la UE, se dirija directamente a los ciudadanos de una nación en particular, como hace la señora von der Leyen en el vídeo del diario "El País incluido al final del artículo, pero uno sospecha que esto no es sino una amable toma de posesión. ¡¡Vivan las caenas!!

https://www.youtube.com/watch?v=pePHlKJBZdI

ROBERMÁTICA
VENTA Y REPARACIÓN DE ORDENADORES
¡OFERTA!
Para asociados y simpatizantes de AVANCE SOCIAL
ESTAMOS ABIERTOS
T.: 91 6882320
Móvil: 649441067
robermatica@robermatica.com /www.robermatica.com
C/ Italia Nº 2 Local 2 28916, Leganés, Madrid

Hemos leído

SOMOS avance SOCIAL Reiniciemos España
Revista digital de la Asociación Cultural AVANCE SOCIAL

ELMANIFIESTO.com
periódico política y socialmente incorrecto
23 abril 2020

A por todas y a por todo

por Francisco Núñez Roldán

Nunca ha tenido ni va a tener ocasión igual este gobierno híbrido de largocaballerismo y stalinismo. Y anda en no desperdiciarla, vista la desunión de la oposición, el enjaulamiento de la población como no había imaginado ni en sus más tiranos sueños, y el vomitivo servilismo de casi todos los medios de comunicación, incluidos los de grandes grupos mediáticos que, paradójicamente, serían fagocitados por el basilisco totalitario si se cumplieran las perspectivas políticas que ahora se pergeñan.

Un enervante cortoplacismo hace titubear a la oposición entre la colaboración y una resignación humillante, de lo cual sólo Vox se salva, sacrificando su imagen, despedazada sin piedad por un gobierno y unos medios que como se sabe, no dudan de moverse entre el más grosero insulto y la calumnia más bellaca, pasando, por supuesto, por el silencio, por aquello que Cernuda señalaba como "…el viento del olvido, que cuando sopla, mata". No nos es dado saber si a la larga, en esta muy desigual batalla, Vox se hundirá o se alzará, pero es seguro que ante la chulería, la trapacería, la absoluta protervia de este gobierno de hienas —machos, hembras y demás— tan codiciosas como incultas, no cabe sino esa postura de dignidad, por más que ello les acarre enormes perjuicios, sabiendo siempre que dentro de las tinieblas de la aparente derrota vive la cálida luz interior del deber cumplido, de haber sido consecuente con lo que se pensaba, de estar en paz consigo mismo, que es la paz más bella y noble que nos es dado gozar a los humanos.

Sigue leyendo este artículo pinchando en el siguiente enlace:
https://elmanifiesto.com/tribuna/763365792/A-por-todas-y-a-por-todo.html?fbclid=IwAR3Dbzt42uNLWBIZR2QeSWU24avmdbOaVHTxIpJmGFMrBudD7bfD43vOHtM

SOMOS avance SOCIAL Reiniciemos España
Revista digital de la Asociación Cultural AVANCE SOCIAL

Colaboración

Lo que siempre quisiste saber sobre los bancos y nunca te dejaron preguntar

por José Luis Antonaya

Somos muchos los que, ante un artículo sobre economía o una noticia sobre tejemanejes bancarios, sentimos una pereza inmensa y, generalmente, pasamos página. El intrincado léxico de la jerga económica y el estilo alambicado y plúmbeo, lleno de tecnicismos arcanos, con el que los periodistas de los medios financieros redactan sus aburridísimos textos, convierten la información económica en un coñazo insufrible. Generalmente, sólo los aficionados al trile bursátil leen estas cosas con el mismo interés con el que los ludópatas siguen los resultados de las ligas deportivas o de las carreras de caballos. El resto pasamos. Y esto le viene de puta madre a los que realmente controlan el tinglado de la pasta. La jerga coñazo y la antipática pedantería de los "expertos" tiene como objetivo transmitir la idea de que esto de la economía financiera es algo que debemos dejar en manos especializadas -las suyas- y que los simples mortales somos demasiado ceporros como para entender las sutilezas y eufemismos usurarios. Que mejor nos dediquemos al fútbol y a los concursos de cocineros. Y es mentira. Si se quita la hojarasca y la farfolla con la que suelen recubrir sus alambicados argumentos, la cosa se reduce a la mecánica simple y descarnada de la más burda de las estafas. Pero, como decía el viejo Jack, vayamos por partes:

1-QUÉ ES EL DINERO. Para empezar a entender este timo monumental lo primero que hay que tener claro es qué entendemos por dinero. Siempre hemos pensado que el dinero es un simple medio para el intercambio de bienes y servicios. Y esto era así al principio. Cada producto o servicio tenía su equivalente en unidades de metales preciosos. Como el oro y la plata eran incómodos de transportar y, en muchas ocasiones, era peligroso llevarlos encima, fueron sustituidos por pagarés y billetes. Y aquí empieza lo interesante. Porque surge la figura del banquero. El banquero se compromete a guardar el oro de alguien y, a cambio, le da un documento que equivale a su valor y que, en principio, le garantiza al depositante la devolución de todo o parte del mismo cuando lo necesite. Hasta aquí todo correcto. Pero el banquero se ve de pronto con un pastizal en sus arcas y decide sacarle provecho prestándolo con intereses. El banquero no presta materialmente el oro de sus depositantes, sino que al deudor le da, asimismo, un pagaré o billete. Es decir, un documento que, en la práctica, equivale a la cantidad prestada y que el deudor puede intercambiar por bienes y servicios. El que recibe este documento, se compromete a satisfacer el posible impago de esta deuda mediante la cesión de sus bienes al banquero. Esto es lo que se conoce como garantía, aval, hipoteca, etc: Bienes tangibles contra un documento cuyo valor viene dado por el convencimiento general de que el banquero tiene en sus arcas el oro correspondiente a la cantidad escrita en él. Pero este no es el gran truco. El chollo y la bicoca vienen cuando el banquero se da cuenta de que: a) Nadie comprueba efectivamente cuánto oro guarda efectivamente en sus arcas.

Lo que sustenta el valor de sus billetes es una creencia: el convencimiento generalizado de que cuenta con el oro necesario para respaldar sus préstamos. b) Es muy difícil que todos sus deudores y depositantes se pongan de acuerdo para exigir a la vez el cambio de los pagarés o billetes por la cantidad de oro real al que teóricamente equivalen. La conclusión es sencilla: Los banqueros emiten los pagarés que les salen de los huevos, independientemente del oro efectivamente depositado en sus arcas. Es decir, multiplican su negocio sin tener ningún respaldo real. Pero sus deudores sí que deben acreditar que poseen bienes suficientes que avalen el préstamo. El banquero **CREA DINERO DE LA NADA**. Éste es la auténtica madre del cordero del capitalismo financiero. Y esto no es un engaño de tiempos remotos gestado en el sórdido cubil de una judería del siglo XIV. Esto es lo que pasa cuando pedimos un préstamo hoy día. Y es completamente legal. Se llama Reserva Fraccionaria. Se calcula que, actualmente, sólo un pequeño porcentaje del dinero que circula en el mundo está respaldado realmente por valores reales. El resto son simples anotaciones electrónicas. Para dar cierta apariencia de control a este mamoneo, existe lo que se llama el Requerimiento Fraccional de Reserva: el límite que impone la ley para la creación de dinero mediante el coeficiente de caja. Es decir, el porcentaje de dinero que un banco debe mantener mediante reservas líquidas (reales). Esto no es más que un paripé. Para hacerse una idea de las cifras que suelen manejarse para estos coeficientes sirve de muestra un botón: El Reglamento 1745/2003 del Banco Central Europeo establece el coeficiente de caja en un 2% de forma general aunque hay algunos pasivos que, según el art 2 del mismo Reglamento tienen un Coeficiente de Reserva del 0%. Es decir, los banqueros pueden crear dinero de la nada **SIN NINGÚN RESPALDO EN ABSOLUTO**. ¿Qué es, por tanto, el dinero? **EL DINERO ES DEUDA**. Cada vez que solicitamos un crédito, el banco crea dinero -deuda- de la nada por el simple hecho de hacer una anotación electrónica. Ese dinero no está respaldado por ningún valor real, tan solo por la confianza, correcta o infundada, en la solvencia del propio banco. Pero si no podemos hacer frente a la deuda, seremos desahuciados de nuestra casa o nos quedaremos sin coche. **LA DEUDA ES PODER:** Le conferimos al banco el control de nuestras vidas y la posibilidad de dejarnos en la calle a cambio de una anotación en un ordenador.

SOMOS avance SOCIAL Reiniciemos España
Revista digital de la Asociación Cultural AVANCE SOCIAL

Lo que siempre quisiste saber sobre los bancos y nunca te dejaron preguntar

por José Luis Antonaya

2-LOS SUPERBANCOS. El 1 de Julio de 1944, en un lugar llamado Breton Woods, Estados Unidos reúne a sus países satélites. Estaba relativamente próximo el final de una guerra provocada, precisamente, para impedir que prosperase un sistema económico no sometido a la usura de la finanza internacional. Alemania, en el mayor milagro económico de la Historia de Europa, había pasado de ser una economía quebrada, con una inflación estratosférica, con paro y miseria enormes, a ser la economía más boyante de Europa en la que los trabajadores alcanzaron niveles de bienestar y justicia social no conocidos hasta entonces. La receta para esta prosperidad sin precedentes fue relativamente sencilla: El Nacionalsocialismo libró a la economía alemana del yugo de la usura internacional y acuñó su moneda sustituyendo el entonces vigente patrón oro por el patrón trabajo. Se había dado a los usureros un poco de su propia medicina: la confianza –sustento, como hemos visto, de todo el sistema financiero- ya no se refería a las hipotéticas reservas de oro de los banqueros, sino a la capacidad de producción de los trabajadores y empresarios alemanes. Como es sabido, los principales beneficiarios históricamente por la Usura financiera, usaron todo su poder propagandístico y económico para acabar con ese sistema político. No podían consentir la consolidación de un peligroso precedente que terminase con su forma de vida parásita. Ya sabemos, desgraciadamente, como terminó aquello. Cuando quedaba menos de un año para el final de esta guerra desatada por la finanza internacional, es cuando se produce la citada reunión. En Breton Woods se afianza el librecambismo y se sustituye el oro por el dólar como patrón para establecer el valor de las monedas de los países satélites de Estados Unidos. Se crean entonces dos instituciones que siguen siendo clave para mantener la brecha entre países ricos y pobres: El Banco Mundial y el Fondo Monetario Internacional. Teóricamente su función es ayudar a los países más pobres. En realidad, lo que hacen en la práctica es condenar a los países a la pobreza perpetua. La deuda que contraen las naciones que caen en sus garras es tan brutal que, para pagar simplemente los intereses del préstamo, deben destinar a tal fin la mayor parte de su producto interior bruto, es decir, de su riqueza nacional. Esta falta de inversión en infraestructuras provoca más pobreza que a su vez genera más deuda. Como buenos banqueros, lo que les interesa no es tanto que el deudor pague como que la deuda no se pueda pagar nunca. Y así mantener bajo su bota toda la política económica del país huésped. En la práctica esto se traduce en el mangoneo de las economías nacionales. El reciente caso de Grecia es paradigmático. Es conocido que esta política económica dictada por los superbancos siempre apunta en el mismo sentido: Jamás hablan de limitar los beneficios de las grandes empresas o de la función social de la propiedad, sino de cosas como eliminar el salario mínimo, limitar las ayudas sociales o precarizar cada vez más los contratos de trabajo. Los instrumentos para lograr esos fines no sólo no son combatidos por los partidos de izquierda, sino que forman parte de su dogma: inmigración, masiva, eutanasia, multiculturalismo, etc. Los de derecha, por su parte, aunque con obscenos guiños a un presunto patriotismo en el que realmente no creen, aplauden como geniales las recetas neoliberales y librecambistas. Al final, el fin último de la Globalización tan defendida, publicitada y financiada por los Soros, Kissinger, Rotschild o Bill Gates de turno es **LA CESIÓN DE LA SOBERANÍA NACIONAL A UNA OLIGARQUÍA FINANCIERA INTERNACIONAL** Todos los terminales mediáticos de esta oligarquía, desde Greta Vinagreta a Bergoglio reman en esa dirección. Los partidos políticos de las democracias occidentales no son más que otro instrumento al servicio de este fin. Esperar que Iglesias, Abascal, Casado o algún otro títere de estos poderes financieros muevan un dedo para cambiar esto es pedirles castidad a las putas. Independientemente de su careta ideológica, los partidos son, como en el viejo cuento polaco, el hacha que convence a los árboles de que está de su parte porque tiene el mango de madera.

Colaboración

SOMOS avance SOCIAL Reiniciemos España
Revista digital de la Asociación Cultural AVANCE SOCIAL

Hoy sin primavera (III)

por Diego Fdo. Cámara López

Día 14 de abril. Llevamos registrados de forma oficial y artificial 18.056 muertos y 172.541 infectados. Los tanatorios procesan sus propios datos y mantienen que al menos el número de fallecidos casi debe duplicarse, y no hay que olvidar que estamos hablando de personas. Aparte de esto, y siendo verdad (no lo digo con doble sentido, sino sólo en sentido literario) que *el que vive en la actualidad perece con ella,* lo único que voy a destacar de la histórica fecha por la situación que ahora tenemos, es que hace justo un mes se decretó el estado de alarma y que todos los miembros del gobierno siguen en sus puestos. Todo es bastante trágico.

No es cierto que estemos volviendo a la "normalidad" de forma escalonada ni tampoco desescalando ni descendiendo de una cima para llegar al valle como nos dicen y quieren hacernos creer para excitar nuestro optimismo, ni que se divisen destellos de luz aunque sea en lontananza. La verdad es que acabamos de levantarnos de un batacazo y aturdidos nos empezamos a dar cuenta de que estamos hundidos en un gran abismo de arenas movedizas que llamaron bache y del que todavía no sabemos sus dimensiones, con la necesidad de remontarlo cuando lleguemos al fondo, y que es una enorme tumba y un agujero negro económico de dimensiones siderales. Las montañas son demasiado hermosas, y lo digo por vital experiencia, para que aquí se utilicen de decorado. Basta con darle la vuelta y poner del revés el gráfico que nos van pintando para ver su real y distinta perspectiva que es mucho más prosaica, como se puede comprobar si nos asomamos un poco por la ventana a lo cotidiano: el gobierno sigue todavía anunciando la entrega de mascarillas adecuadas, epis y test de detección para los enfermos, para los sanitarios de primera línea, para las fuerzas del orden y para los ancianos que sobreviven en las residencias. Dan ganas de volver a la ventana pero ya con las cacerolas en la mano.

Las oleadas de corrupción en España, con la CIU de Jordi Pujol (le quito el Don porque hasta los suyos le han apeado el trato de *honorable)*, con el PSOE de Don Felipe González y con el PP de Don Mariano Rajoy, más las adendas habidas posteriormente, se saldaron o se están saldando con muy pocas consecuencias para los autores (sigan siendo presuntos o ya no lo sean) en comparación con el daño social y económico que produjeron. **El gobierno es consciente de que el sistema no se va a suicidar por decisión propia, y que mejor o peor, aunque sea con el agua al cuello van a poder capear el temporal,** eso sí, contando con la ayuda de una televisión, una radio y una prensamayoritariamente arrodillada, una Fiscalía con su fiscala al frente, nada idónea y pasada por el tamiz partidista del Ministerio de Justicia, un sistema judicial anquilosado y una sociedad desarticulada a la que incluso se le puede impunemente birlar un luto nacional que no ha sido declarado, y que se tiene que hacer notar a través de iniciativas personales.

> ***"Las escaleras se limpian desde arriba hacia bajo"***
>
> ***M. Moreno, "CANTINFLAS"***

Como estamos oyendo, los regidores de la cosa pública **ya han aprendido el estribillo de que *aquí no pasa nada*** y lo van usando con toda su desfachatez hasta en casos de enorme repercusión. Cito sólo algunos:

Después de que el 26 de marzo Don Salvador Illa reconociese con todo detalle y precisión que el Estado había adquirido a la empresa Shenzen Bioesay Biotechnology un pedido de equis test rápidos que había costado equis millones de euros, destinados a repartirse rápido, muy rápido, en los hospitales, pero sin tener la empresa licencia y sin estar validados como se supo después, y que dicho pedido resultó inservible al tener una sensibilidad sólo del 30% por lo que hubo que devolverlo con la exigencia insoslayable de ser repuesto rápido, muy rápido, la justificación que dieron el 28 de marzo al máximo nivel ministerial en defensa de su incompetencia es que ***"lo ocurrido es algo normal..,China es un mercado que nos es un poquito desconocido..,nos ofrecen gangas y luego..no son gangas."***. Es llamativo que la defensa y la frase fueran realizadas por la Ministra de Asuntos Exteriores, Doña Arancha González y no por el titular de Sanidad, seguramente para no verse apurado por tener que despejar las "equis".

Como respuesta al hecho de que el 31 de marzo el Boletín Oficial del Reino de Marruecos, publicó la decisión unilateral de extender sus aguas territoriales limítrofes con Canarias de 200 a 350 millas y se declarase en posesión de *"los derechos soberanos y exclusivos"* sobre sus recursos naturales, Doña Arancha González ya reseñada antes, dijo con toda contundencia que ***"se había tomado nota"*** y que se ***"estaba valorando la medida"***. En esto, como la situación les puedo asegurar que no va a cambiar, los marroquíes y nuestro gobierno de la izquierda reforzada, seguirán contando con el apoyo de españoles que son talibanes del ecologismo, de los bien acomodados y del esnobismo "intelectual", que se espantaban, por lo menos antes de esta crisis, de las consecuencias negativas que se iban a producir por buscar petróleo en dichas aguas, y no digamos si se llegaba a encontrar.

SOMOS avance SOCIAL Reiniciemos España
Revista digital de la Asociación Cultural AVANCE SOCIAL

Hoy sin primavera (III)

por Diego Fdo. Cámara López

Que descubran otros y así las pateras acabarán yendo en sentido contrario.

Turquía el pasado 3 de abril se apropió de un cargamento completo de equipos sanitarios que había comprado España a China cuando el avión que lo transportaba hizo escala en su territorio. Ni siquiera se ha llamado a consultas al embajador turco, seguramente porque Turquía **prometió devolver el cargamento íntegro *dentro de varias semanas*** sin que por supuesto se haya vuelto a tener noticias de él. **Francia**, sin embargo, aunque nos hizo lo mismo sólo se quedó con un 50% de la carga pero sin prometer nada. *Allah seni sasirtti* a otomanos y gabachos.

No es raro por tanto que Doña Margarita Robles (Ministra de Defensa y una de las cuatro autoridades del gobierno en el estado de alarma, lo que ya de por sí debe causar alarma) el día 2 de abril, en una entrevista concedida al periódico El Mundo por videollamada, hizo un análisis muy ponderado de la actuación del gobierno: ***"Hay que aceptar que se puedan cometer errores, no pasa nada..Se han cometido fallos, no me duele reconocerlo,*** *pero nuestro esfuerzo está volcado en salvar vidas*". Sí, la negrita la he puesto yo, pues como dije era una videollamada y estaba sin remarcar tanto descaro.

De todas formas habrá que ver si les resulta tan fácil como piensan escapar de todas sus responsabilidades, porque hay muchas alfombras que se iran levantando más adelante, y no hay que ser el genio de la lámpara para saber que debajo de ellas, aunque no sean mágicas, se tiene que esconder el tesoro de Alí-Babá y de la *"la banda del lazo"*. De momento esto no es una oleada de corrupción, a la que desgraciadamente de forma ovejuna nos tenían acostumbrados, sino que además hay que echarle encima decenas de miles de muertos y millones de desempleados. Esto no es una oleada, es un tsunami y paratapar unas mentiras de gran calibre es necesario decir después otras muchas más, y podría ser que la cosa no quede en unas interesantes pero poco efectivas discusiones académicas sobre el alcance de las competencias que otorgaba al gobierno el RD 463/2020 que sirvió para decretar el estado de alarma, por mucho que VOX le ponga el traje de *querella criminal* como anuncia, o sobre determinar si los culpables del brote fueron los suculentos pangolines o fueron quizás los apetitosos murciélagos. **La Prevaricación es un delito castigado gravemente en nuestro Código Penal**, al menos por ahora ya que está pendiente de modificación. Lo comete un funcionario público o una autoridad pública en el ejercicio de sus funciones cuando emite una resolución a sabiendas de que es injusta o contraria a la ley. Es comparable al incumplimiento grave de los deberes del servidor público, y por lo tanto consiste en definitiva en un abuso de la posición que se ostenta con evidente quebranto de las obligaciones asumidas por el delincuente al no aplicar o hacer una aplicación torcida de la norma de forma intencionada. El Tribunal Supremo lo resume en la expresión *"infracción del deber"* mediando dolo.

Cabe dentro de lo posible que además de las negligencias cometidas y ya denunciadas (al menos que yo sepa por lo que se refiere a estas entregas de *"Hoy sin primavera"* en los boletines digitales "*La razón de la proa*", *"Somos avance social"* y en varias redes independientes), también se pudiera aplicar el mencionado tipo delictivo de la prevaricación. Para ello habrá que esperar a que se vayan levantando las alfombras del palacio, tan lejano y tan cercano a la vez de la lonja de Huanan pero ambos vinculados por la peste y porque en ellos se habrá estado cocinando en secreto de todo, y entonces podremos contrastar la información presuntamente oculta con algunas cuestiones básicas, con sus muchísimas derivadas, que han empezado a plantearse desde el primer momento: **desde cuando sabía el gobierno el alcance destructor del virus o desde cuando pudo y debió saberlo**, y de esto puede servir de pista el cese fulminante antes de la declaración del estado de alarma y sin explicación alguna, del Jefe de Prevención de Riesgos de la Policia Nacional cuando salió a la luz su borrador de protocolo de actuación contra el coronavirus. No es un bulo, el cesado es Don José Antonio Nieto Gonzalez, que además del cargo perdido, es médico, especialista de trabajo y técnico superior de riesgos laborales, con 32 años de oficio, y que desde el día 21 de enero venía avisando internamente como era su obligación, sobre las consecuencias de lo que se nos venía encima. Otra cuestión**, cómo y por qué se ha "organizado" el cómputo de infectados y muertos de la forma en que se ha hecho,** pues como mínimo está resultando un prototipo de ocultación causado por un desbarajuste que sólo beneficia al causante del mismo, que es precisamente el que estaba obligado a evitarlo. Habrá otras muchas interrogantes más por analizar, y no será la menor seguramente la **prescripción aconsejable y no obligatoria de las mascarillas higiénicas de un solo uso (ni sanitarias ni quirúrgicas),** pensadas exclusivamente para personas sanas cuando al principio dijeron que eran inútiles, y si los criterios manejados por "los expertos" tienen que ver con su suficiente y real existencia en los almacenes del Estado o bien con la necesidad o conveniencia de taparnos la boca en la medida de lo posible.

Por último apuntar, que desde ayer se permitió el reinicio de actividades no esenciales, y lo que **resulta de una temeridad manifiesta es que a los trabajadores no se les haga de forma inexcusable antes de incorporarse al trabajo**

Colaboración

SOMOS avance SOCIAL Reiniciemos España
Revista digital de la Asociación Cultural AVANCE SOCIAL

Hoy sin primavera (III)

por Diego Fdo. Cámara López

ninguna prueba, ni siquiera la toma de temperatura, debiendo hacerlo las empresas por su cuenta (ayer mismo dijo la patronal que el 95% de ellas no tienen el material ni modo de adquirirlo) para saber si están sanos o son portadores del virus, decisión y omisión que como es lógico va a traer muy malas consecuencias, ojalá me equivoque, y de la que deberán responder los que se decían defensores *de la gente*, aunque hay que reconocerles que es verdad que a muchos les están haciendo tocar el cielo como gritaban en sus manifestaciones.

Pero cada cosa a su tiempo y zapatero a tus zapatos.

Ahora lo que toca de forma inmediata a los que tengan voluntad para ello, como el verdadero patriotismo siempre fue más de dar que de recibir, es contribuir con nuestro esfuerzo y servicio de cada día para que nadie a resultas de la crisis se quede sin **PAN**, vivienda, salario, asistencia médica, educación y participación en libertad, que afectando a la misma dignidad del ser humano como ente individual, social y espiritual son básicos y por tanto han de ser dignos; sin una **JUSTICIA** moderna, para que se pueda medir con equidad y en su caso exigir, el cumplimiento de las obligaciones y de los derechos, y por tanto sin **PATRIA**, que unida en un quehacer común de sus tierras y de sus hombres, fuerte para poder ser libre, ejemplar y abierta al mundo porque quiera ser grande, nos proteja con su vigor y con su amor exigente, y a la que podamos corresponder con afán desinteresado. Por desgracia quizás, hasta los términos usados empezando por pedir *el pan* de cada día, siguen de plena actualidad y no podrian ser tachadas de palabras huecas, porque cada una de ellas clama hoy mismo su vigencia desde cualquier esquina de una calle vacía. No importa por eso, que en aras del mismo patriotismo, casi un siglo después de que fueran pronunciadas, con lealtad *desde ellas y hacia ellas* nos sintamos empujados por la historia para seguirlas invocando con el sonido nuevo y el aire fresco del futuro.

Os deseo salud y esperanza, que serán necesarias porque la tarea se renueva en esta España triste y vacía que espera, que sigue esperando.

Colaboración

SOMOS avance SOCIAL Reiniciemos España
Revista digital de la Asociación Cultural AVANCE SOCIAL

España bilingüe

por Francisco Núñez Roldán

El restaurante Polidor, en la rue Monsieur le Price, en el barrio latino de París, es una simpática y vetusta casa de comidas, con precios razonables y no mala cocina tradicional francesa. Su aspecto es lo suficiente arcaico como para haber servido hace unos años a Woody Allen para rodaje de "Midnight in Paris", evocando los años treinta de la ciudad.

Allí andaba yo hace poco, solo, almorzando discretamente, mientras en una mesa a mi espalda conversaban un español, indudablemente del centro, y un catalán. Ambos en perfecto castellano, claro, pero sobre todo el catalán, que construía no ya bien sino mejor que bien un discurso léxica y gramaticalmente excelente, eso sí, con sus inevitables eses sonoras donde el castellano las suele hacer sordas y las eles velares tan características de aquel idioma.

Tras haber escuchado una buena parrafada de ambos no pude sino volverme, y de la forma más amable posible felicitar al catalán por su perfecto bilingüismo a la vez que le indiqué que me permitía preocuparme porque al ritmo que íbamos, personas como él estuvieran abocados a ser especie en extinción. Hubo tímidas discrepancias por parte de mi repentino interlocutor, pero reconociendo al fin y al cabo que si la exclusión del castellano no se consigue del todo, sí es la meta que ansía el gobierno local, con el torpe beneplácito que ha tenido por parte de los sucesivos gobiernos centrales de todos los signos. No se imaginan ustedes a la alcaldía de Bayeux multando a una tienda porque ponga su nombre en francés y no en normando, ¿verdad? O a la de Cardiff porque un pub se rotule en inglés y no en gaélico, ¿a que no? Pues eso. Y peor: un amigo alemán con cierto conocimiento del castellano y que vino a recorrer el norte de España durante dos semanas, se atascaba en los carteles en exclusiva en catalán, en vasco, por fortuna menos, y finalmente solo en gallego. Cuatro lenguas, cuatro, hay que manejar desde el cabo de Rosas a Finisterre, gracias al incumplimiento de la legalidad vigente en materia lingüística y por supuesto de la intolerable permisividad al respecto del gobierno central.

Volviendo al caso catalán, he sabido más tarde de casos concretos, fruto ya de la política educacional de la Generalidad, y he apreciado las carencias en la lengua común de más de un joven catalanohablante, que se justificaba sin embargo con que eran casi bilingües con el inglés -cosmopaletismo tenemos, me dije-, destreza que me resultó sencilla de comprobar como ilusoria, dado que casualmente me he ganado la vida enseñando la lengua de Shakespeare como catedrático de instituto, y un poquito aún recuerdo.

Con estas clarísimas y cicateras perspectivas por parte de la Generalidad, uno, en su inocencia y buenas intenciones podría preguntarse si aparte de ansiar la independencia, o por qué no la reconquista del Rosellón y la Cerdaña a los franceses, o quizá la construcción de una mancomunidad catalana en el Mediterráneo, o incluso la ocupación de Aragón y todo lo que ustedes quieran…, ¿no pensarán que es además muy útil mantener el bilingüismo que han usado y gozado hasta ahora, comunicándose no ya con la cultura española e hispanoamericana, sino el contacto humano y comercial con casi quinientos millones de personas, ventajas que de ello sin duda se derivan?

Pues no. Sencillamente no. Y ahí está la diabólica labor, miserable y destructora de la panda independentista. Prefieren una Cataluña o lo que sea monolingüe, despilfarrando esa enorme riqueza cultural que les ha venido dada y que puede hermanarlos con el mundo hispanohablante. Todo antes que ceder al interés general y universal de disfrutar de la lengua española o castellana. Porque catalanizados a fondo ya tienen más trabas para contactos mayores, porque así la barretina como unidad de destino en lo craneano sería la única guía y resumen del pensamiento catalán. Y el caganer el icono heráldico de los "Països Catalans".

La harka separatista no quiere hacer más felices a sus conciudadanos separándolos de "Madrit", no crea nadie tal simpleza. Sencillamente quiere, busca y está consiguiendo desgajar lingüísticamente a sus súbditos del tronco común para poder gobernarlos a sus anchas y en exclusiva. El provincianismo que vemos en muchos vascos y navarros, y que ha aparecido, por fortuna débilmente en Andalucía, Canarias y otras regiones españolas, pretende todo menos que esas regiones sean más prósperas y desarrolladas, cual resultarían gobernadas por sus indígenas en exclusiva. Qué adanista estupidez. Pretende simplemente mandar sin oposición, en monoplio y sin controles, sin filtros, sin transparencia, cosa que por desgracia estamos comprobando en la cicatería, arrogancia, racismo y oportunismo de la Generalidad catalana en esta crisis del virus y desde mucho antes. ¿De verdad algún catalán de bien puede pensar que gentes obsesivas que mienten, zancadillean, babean y agreden de palabra y obra como hacen los independentistas y sus jaurías se convertirían en benéficos ciudadanos de la noche a la mañana en caso de una hipotética independencia absoluta?

Qué majadería más grande…

SOMOS avance SOCIAL Reiniciemos España
Revista digital de la Asociación Cultural AVANCE SOCIAL

ESPAÑA EXISTE

por Jesús Martínez Martínez

A pesar de todos los intentos que se hacen para destruirla, España existe. En los últimos años muchos españoles estamos viendo como nuestra ilusión por una España mejor, viene siendo pisoteada por unos dirigentes políticos que en lugar de solucionar problemas los crean diariamente, preocupados más por las encuestas y la popularidad que por la unidad de España, la defensa de los derechos de los ciudadanos como el respeto a la propiedad privada o a un trabajo digno y tantas cuestiones por resolver de las que no se ocupan, como el paro, dando la sensación qué se están riendo de nosotros. Siempre hemos creído que es a los Gobiernos, a quienes corresponde dirigir la política y responsabilizarse de afrontar emergencias de todo tipo, como terremotos, incendios, inundaciones, o como ocurre ahora con la pandemia que ha originado el COVID19, estando obligados al estudio y la prevención de las situaciones de grave riesgo colectivo que se puedan producir de forma masiva, en las que pueda peligrar la vida e integridad física de las personas y la protección y socorro de éstas y sus bienes, en los casos que dichas situaciones se produzcan, fundamentadas en el principio de solidaridad que establece la Constitución, del que se derivan obligaciones para todas y cada una de las Administraciones Públicas en su ámbito de competencias. Lo que venimos observando es justo lo contrario, se improvisan decisiones, datos sobre contagios y muertes, desastre y falta de transparencia en las compras de material, informaciones contradictorias, estructuras y funciones desconocidas. El resultado final es un canto más a la improvisación a la que se recurre cuando no ha existido un trabajo riguroso de previsión analizando y estudiando los riesgos, ni de prevención adoptando medidas para evitar o reducir las situaciones de riesgo, no hay una necesaria planificación de planes de actuación, todo se hace a toro pasado. Y lo más grave, después de tantos días, se continua sin el material necesario, sin verificar los resultados, sin poner límites a las interpretaciones subjetivas, sin dar paso a una información seria en la que todos conozcamos lo que está pasando y que es lo tenemos que hacer, sin admitir preguntas a los medios de comunicación, sin un plan operativo para los diferentes sectores, trabajadores, autónomos, empresarios, alumnos, padres, docentes, etc. , un verdadero desastre de dirección y ejecución que no se sostiene a pesar de tanto palmero de pesebre. Se tiene la sensación qué todo lo que está ocurriendo es manifiestamente mejorable, parece que estamos al principio del siglo pasado, cuando todas las emergencias se solucionaban tacando las campanas y los ciudadanos acudían para ayudar con lo primero que se encontraban, porque no disponían del material adecuado para combatir el problema surgido. La magnitud y trascendencia de los valores que están en juego en situaciones como la que nos ocupa, exige poner a su contribución las medidas de prevención y de protección planificadas con antelación suficiente para proteger vidas y bienes, establecidas en las leyes y normas complementarias de las mismas; en la realización de prácticas oportunas para la intervención operativa en una situación de emergencia, así como la elaboración de un catálogo de recursos humanos y materiales necesarios para combatir el riesgo que se pueda presentar, como ocurre ahora con la pandemia. Los gobiernos subsisten o perecen según la gestión que vienen realizando, como deberían apreciar los medios de comunicación transmitiendo a la opinión pública con profesionalidad y veracidad como el Gobierno está gestionando sus competencias, sobre todo cuando se trata de algo tan importante como salvar vidas y bienes, que tienen que ser objetivos prioritarios de todo buen gobernante. Pero a la vista está, la mayoría se los medios de comunicación por los que se expresa la opinión pública no relatan la realidad de lo que viene ocurriendo, al contrario, más bien la blanquean. Esta realidad la estamos descubriendo entre todos, unos por sentido común, otros por la experiencia que están sufriendo y padeciendo. Pero los españoles tenemos el derecho y la obligación de opinar, de buscar la verdad, y una vez convencidos de tener razón lo importante es saber defenderla, porque es muy duro teniendo razón, perder esta batalla, cuyo objetivo debe ser lograr que nos gobiernen los más capacitados, los más preparados, para sacarnos de esta lamentable situación por la que estamos pasando y pagando, con la pérdida de miles de vidas y con unas perspectivas económicas verdaderamente preocupantes. A la larga la verdad y la justicia siempre se abren paso, pero en esta ocasión no podemos esperar mucho tiempo, hay que actuar ya, es necesario que prevalezca la verdad y se depuren responsabilidades cuanto antes, y los españoles saquemos a la luz todo lo que estamos contemplando. A pesar de la pandemia, tenemos derecho y obligación de enjuiciar públicamente al Gobierno, aportando nuestro granito de arena

SOMOS avance SOCIAL Reiniciemos España
Revista digital de la Asociación Cultural AVANCE SOCIAL

ESPAÑA EXISTE

por Jesús Martínez Martínez

para formar opinión, hasta conocer que es lo que más conviene hacer para mejorar la gobernabilidad de esta vieja nación. Es una obligación difícil de cumplir, no cabe la menor duda. Para vencer se necesita higiene moral, ejerciendo cotidianamente actos de valor cívico, con toda seguridad menos peligrosos que los que vienen realizando los profesionales de la sanidad, cuyo ejemplo nos exige corresponsabilidad y nos marca el camino que los ciudadanos debemos seguir, implicándonos en esta tarea, en la medida de nuestras posibilidades. Porque los españoles aspiramos a un Estado de Derecho, que parece no existir, que es invocado permanentemente, mientras todos los días se cometan flagrantes violaciones a los derechos individuales y somos escépticos ante las actitudes de los partidos políticos, lastrados por la falta de democracia interna, convertidos en máquinas electorales. Por todo ello, parece necesario e imprescindible una reacción de la sociedad civil con al menos tres objetivos: Por un lado, obligar a los medios de comunicación a reconocer la insatisfacción ciudadana por cómo lo están haciendo ante la situación que vivimos a todas luces improvisada, desorganizada, mal ejecutada, sin ninguna autocritica y sobre todo con unos resultados estadísticamente desastrosos si los comparamos con otros países, con tantas vidas perdidas sin tan siquiera declarar luto oficial, observándose además que los grupos operativos como sanitarios, militares, guardias civiles y policías vienen manifestando su insatisfacción con la escasez y calidad del material que se les ha facilitado, causante de tantos contagios y pérdidas de vidas entre sus compañeros. Por otro, que la mayoría de dirigentes de los partidos políticos, únicos cauces de representación popular, se den cuenta que una gran parte de los españoles, no están de acuerdo con su gestión y que muchos de sus votantes lo hacen como mal menor, tapándose la nariz y conscientes de la falta de democracia interna, considerando que los intereses de la nación están por encima de los intereses de los partidos, carentes de la credibilidad necesaria para solucionar situaciones como la que tenemos, e incapaces de ponerse de acuerdo entre ellos en los asuntos tan importantes como salvar vidas y bienes o en la defensa de la unidad de España. Por último, que sirva de motivación para abandonar las posturas cómodas, la crítica en casa, de pereza, de inhibición o de resignación. Hay que salir a la calle cuando sea posible y mientras tanto hay quitar a la izquierda el monopolio de las redes sociales, manifestando insatisfacción, desconformidad e indignación y rechazo a una situación que no nos merecemos y que nos va dominando sin reacción frente la suspensión de derechos individuales y falta de democracia. España existe, pero secuestrada por unos individuos que están ensayando una dictadura hace muy poco tiempo impensable, por eso hay que actuar sin dilación, con imaginación, con esfuerzo y con generosidad, utilizando las redes sociales y todo aquello que esté a nuestro alcance hasta conseguir un Gobierno que sirva a la sociedad española, no para servirse de todos los medios a su alcance y subvencionando a los medios de comunicación afines, mientras amenaza a los independientes. No partimos de cero, contamos con la historia de España, con sus luces y con sus sombras, convencidos que hay cimientos suficientes para seguir construyendo con materiales viejos pero imprescindibles, junto con los nuevos que seamos capaces de imaginar un edificio moderno, alegre, orgulloso y habitable en el que podamos convivir unidos por lo que fuimos y por lo que aún somos, promoviendo la concordia y la reconciliación entre los españoles, desde el respeto a la dignidad de las personas y a nuestra rica variedad de lenguas, tradiciones y cultura que enriquecen nuestro acervo común. España nos llama, luego existe, acudamos como en tantas ocasiones lo han hecho nuestros antepasados, y en el siglo XX, nuestros padres y abuelos, algunos de ellos fallecidos estos días en soledad sin la compañía de la familia. Correspondamos a su ejemplo, honrando con la lealtad de nuestra conducta la memoria de todos los españoles que nos han precedido en el servicio a la Patria.

Madrid, 20 de abril de 2020

Tu negocio
Tu empresa...
Tu publicidad

Anúnciate AQUÍ

Información:
info@avancesocial.es

Colaboración

SOMOS avance SOCIAL Reiniciemos España
Revista digital de la Asociación Cultural AVANCE SOCIAL

Doctrina Social Católica en la Edad Moderna (IV)

por Fr. Santiago Cantera Montenegro O.S.B.

El P. Vitoria: el 2Decreto de Gentes" y las Leyes de Indias

Los teólogos y juristas españoles de los siglos XVI y XVII, desde diversas tendencias (principalmente una agustiniana y otra tomista, la del dominico P. Vitoria, que se convirtió en la predominante) asintieron en general a la duda sobre si era lícito a la Corona española la conquista y la colonización del Nuevo Mundo. Afirmaron esa licitud de cara a la evangelización y civilización de sus gentes, pero debiendo respetar toda una serie de normas morales y de Derecho, sin hacer abuso de la fuerza y reconociendo la dignidad del indio como persona y la inviolabilidad de sus bienes.

El P. Vitoria, que establecía fuertes cortapisas a la acción del poder político y militar español en América y a la coerción sobre sus habitantes para que se convirtieran a la fe, desarrolló sus enseñanzas en la Universidad de Salamanca y se recogieron en sus famosas *Relecciones*, principalmente en las *Relecciones sobre la potestad civil (De potestate civili)* y las *Relecciones de los indios (De Indis)*. El propio emperador Carlos V (I de España) quiso conocer de primera mano al P. Vitoria y asistir a una de sus lecciones en 1534. El dominico, por su parte, reconoció la labor de los monarcas españoles del siguiente modo: "Puesto que nuestros príncipes Isabel y Fernando (los Reyes Católicos), que primero ocuparon aquellas regiones, fueron cristianísimos, y el emperador Carlos V es justísimo y religiosísimo, no es de creer que no tengan por muy averiguado y escudriñado todo lo que pueda atañer a la seguridad de su estado y conciencia". No obstante este reconocimiento y aprecio mutuo, en la corte del Emperador hubo quienes trataron de dañar al P. Vitoria y acusarle injustamente.

Todos estos presupuestos teológicos y jurídicos influirían de lleno en una decisión como la de Felipe II en 1573, cuando ordenaría suprimir el término "conquista" y aclararía que la presencia de los españoles debía consistir en su acercamiento a los indios para la predicación del Evangelio. Las recopilaciones hechas en el siglo XVII elevan la cantidad de leyes indianas a la cifra de 6.377, sacadas de unas 30.000 cédulas y ordenanzas reales, lo cual supone ya una clara prueba del desvelo de los reyes españoles de la Casa de Austria por el buen gobierno de aquellos territorios. Todo un libro de esa obra recopilatoria de Pinelo y Solórzano Pereira, el libro VI, comprende las leyes dedicadas a la protección de los indios. Ya desde las "Leyes de Burgos" de 1512 se penaba con diversos castigos el mal trato dado por españoles a indios, se impedían los abusos contra ellos en el trabajo y se prohibía que se les impidiesen ciertas costumbres que no eran dañinas, como sus bailes y cantos.

Como muestra de ese Derecho Laboral Indiano, podemos recordar una de las "Leyes Nuevas" de 1542 dada por Carlos I, que respondía al informe que se había recibido acerca de los muchos indios (libres) y negros (esclavos) que morían ahogados en una pesquería de perlas en aguas de Venezuela. El rey ordenó que una comisión estudiase el asunto y dictase las normas necesarias para que hubiera unas buenas condiciones laborales o incluso, "si les pareciere que no se puede excusar a los dichos indios y negros el peligro de muerte, cese la pesquería de las dichas perlas, porque estimamos mucho más, como es de razón, la conservación de sus vidas que el interés que nos pueda venir de las perlas". De acuerdo con la legislación indiana, la jornada laboral era de unas ocho horas, con prohibición del trabajo nocturno, y se establecía el descanso dominical, más el de las festividades religiosas debidamente reguladas para que hubiera otro día más a la semana, de tal modo que la semana laboral quedaba en cinco días. Se prohibía el trabajo penoso a la mujer embarazada y que los maridos abandonasen a sus esposas, además de otras disposiciones de protección a la mujer. También se prohibía el trabajo a menores de 14 años. El pago del salario debía ser en especie en las encomiendas y en moneda en las minas y mitas, casos éstos en los que se habría de hacer ante una autoridad para evitar fraudes. Se dieron varias normas para evitar los accidentes laborales, se prohibían incluso ciertos trabajos y se obligaba a la existencia de "botiquines de urgencia". A los trabajadores de las minas se les debían proporcionar lotes de tierra y sus poblados habían de estar siempre bien abastecidos por parte de los propietarios de las minas, con precios moderados en los productos, y se obligaba a darles un digno alojamiento. Toda una amplia gama de leyes se ocupaba de fijar las condiciones en trabajos concretos: minas, tala de árboles, etc.

Colaboración

SOMOS avance SOCIAL Reiniciemos España
Revista digital de la Asociación Cultural AVANCE SOCIAL

Reflexiones sobre "EL ENVIO"

por Fernando de la Sota Navas

Parece, y seguro que es verdad, que estas forzadas jornadas de reclusión, y digo reclusión y no confinamiento como repiten machaconamente políticos y locutores, tras la advertencia del maestro Aguinaga que me dice y con razón que no es lo mismo, son propicias a escribir, a investigar o a cualquier otra actividad intelectual.

Pero confieso que no es mi caso. Siento más bien una desgana enorme a intentar siquiera el esfuerzo de desarrollar una idea o una opinión sobre algún tema, posiblemente porque ante la magnitud de la tragedia individual y colectiva que sufrimos y sufriremos, millones de personas en España y en el mudo por la pandemia del coronavirus, muchos de los que consideraba hace poco muy importantes y urgentes, ahora me parecen casi triviales.

Admiro a aquellos que como Manolo Parra en Barcelona es capaz de escribir con esa frecuencia artículos para distintos medios o a Emilio Alvarez Frías en Madrid dos o tres veces por semana en su Puerta del Sol.

Pero resulta, que otras personas como decía antes se sienten más inquietas, y en mi mesa de trabajo se me han ido juntado varios temas sobre asuntos antiguos referidos a mi ya lejana juventud, han suscitado mi atención y el deseo de hacer alguna reflexión sobre ellos, aunque consciente de que tienen un interés limitado a un colectivo muy disminuido.

Hace unos meses, Doncel nos pedía a algunas personas que escribiéramos nuestra opinión sobre el espíritu, la importancia y la actualidad del texto de "la Promesa" que ha sido, y ojalá siga siendo, el espíritu que informa el bien hacer y el estilo de la OJE.

Poco después, Carlos Muñoz Repiso me hacía algunas preguntas sobre la fecha y el motivo de que en los años cuarenta del siglo pasado desaparecieran las unidades de voluntarios del Frente de Juventudes y se convirtieran en Falanges Juveniles de Franco.

También parece que alguien también está indagando sobre el lema "Per aspera ad astra" de los Cursos de Mandos.

Y por último, mi admirado Manolo Parra, me indica que lea una revista virtual llamada "la razón de la proa" que ha surgido tras la reunión que celebraron los antiguos miembros del F. de J. catalanes con los también antiguos miembros de O.J.E. de Madrid, a la sombra del Doncel, y en el sugestivo y simbólico lugar de Sigüenza.

Y así mismo leo en la revista virtual La Gaceta, un espléndido artículo suyo en el que analiza detalladamente la letra de "El Envío" de Angel María Pascual que naturalmente suscribo en su totalidad, pero en el que creo que falta algo: El motivo por el que fuera escogido como himno o canción destacada en momentos solemnes de la OJE, cosa que nunca he entendido muy bien. Y es este el tema que me mueve a esta reflexión.

Ángel María Pascual fue un poeta falangista que, en un momento determinado de su existencia, escribió el soneto conocido como El Envío, que era un grito amargo y dolorido, con estrofas duras como latigazos, con las que expresaba su frustración al sentirse desplazado y engañado y posiblemente traicionado en sus ilusiones y convicciones por las que venía luchando desde años, en una etapa de la política española coincidente con el resultado de la II guerra mundial.

"Si desfalleces, al acoso y cansado
ves tú afán como un verso malogrado
bebamos juntos en las mismas heces".

"De tu propio solar quedaste fuera,
del orbe de tus sueños hacen criba".

Es pues la poesía, mas tarde canción, que, con su tremenda carga emotiva, puede expresar el sentimiento de una parte de la juventud española. La de mi generación. La de un sector importante de los antiguos miembros de las Falanges Juveniles, que puedan o podamos, sentirnos reflejados en esas estrofas.

Pero aunque al final haya un punto a la esperanza, diciendo que "*allí donde estés cree y espera y, poniendo los ojos arriba, siempre arriba",* no deja de ser un verso pesimista que como digo, con razón o sin ella, que no es este el motivo de estas líneas, puede ser propio de los hombres de los años cuarenta, e incluso, como así ha sido, de los hombres y ya también mujeres, mandos primitivos de la O.J.E., ya en los sesenta, pero no de las nuevas generaciones de niños y adolescentes, que la fueron integrando, que no tienen porqué sentirse frustrados, engañados o amargados.

Todo lo contrario, porque están en la edad de forjar su propia experiencia de vida, con optimismo y alegría, y que no pueden sentirse representados por ese himno, aunque tal vez, sí conocido o cantado, como antecedente, ya en el grado de cadetes.

Creo que todo lo ocurrido en etapas políticas españolas anteriores, se puede y se debe considerar y valorar como antecedentes, como cimientos, pero de una obra nueva y sugestiva de futuro.

Aunque es de justicia recordar que también esta organización ha sufrido acoso, y ha vivido años difíciles, que sus mandos han sido capaces de ir capeando con habilidad y eficacia, buena prueba de ello es su existencia sesenta años después.

Colaboración

SOMOS avance SOCIAL Reiniciemos España
Revista digital de la Asociación Cultural AVANCE SOCIAL

Reflexiones sobre "EL ENVIO"

por Fernando de la Sota Navas

Pero enseguida me viene a la imaginación otro caso análogo, aunque se produce casi cuatro décadas después.

Hace años, descubrí asombrado y admirado, la maravillosa obra poética completa de Daniel Pato Movilla, de la que conocía solo fragmentos.

Y con la colaboración y el apoyo económico de unos cuantos amigos y camaradas, no paré hasta conseguir reeditarla, y en el prólogo, entresaqué varias estrofas que van expresando perfectamente sus tres ciclos vitales.

Las primeras, son un canto a la vida, el recuerdo de todo aquello en lo que puso esperanza ilusionada. La primavera, la belleza de sus flores, el canto a las *corredoiras* de su tierra gallega y del resto de las tierras de España de las que hace un épico recorrido, y en cuyas estrofas parece que se puede percibir el olor de los pinos de Covaleda o el de los trigales castellanos recién segados.

En el segundo, ya se aprecia su sorpresa y desconcierto porque todo aquello que consideraba firme y seguro se va derrumbando a su alrededor, y sus convicciones, sus creencias y sus anhelos, por los que también ha luchado toda su vida se tambalean y son ignoradas o despreciadas por una sociedad que ya no reconoce.

Y, por último, ya vencido por los años, su queja dolorida, coincidente con la de Angel María Pascual, a mi juicio con mucha más razón que él:

Como un grito de tristeza
me subía desde el pecho.
Se me están muriendo todas
las ilusiones que tengo:
quedo sin alrededores,
se me mueren los recuerdos.

Pero también lanza un último grito de esperanza, esta vez ya explícito, en esa nueva juventud a la que antes aludía.

No tenemos más gloria que la huella
que pudimos dejar a nuestro paso
por la tierra de ayer, que es vuestra ahora.
Pronto vosotros, al mirar la estrella
veréis a Dios, y a España en el ocaso.
Nosotros, la esperanza en vuestra aurora.

Y yo me pregunto ¿Cuál debería ser el espíritu de un himno juvenil? ¿los primeros versos o los últimos? Y por cierto, Pato Movilla ya escribió un himno para la O.J.E. parece que con poco éxito, e incluido en el libro, que no transcribo por no alargar esta reflexión pero que recomiendo leer.

Y ya termino aclarando que estas líneas de mi reflexión, - sin más mérito que el de ser padre y abuelo de numerosos afiliados- tiene un doble objetivo:

Por un lado, promover o animar a mantener un debate sobre este tema, en lo poético, literario y político, y por otro, la esperanza de que pudiera ser el principio de otros de mayor calado y actualidad, en el que sería muy deseable que intervinieran también representantes de las últimas generaciones de afiliados de la O.J.E. que, incomprensiblemente, salvo unas pocas excepciones, se les nota con pocas ganas de contarnos a los más jóvenes y a los más mayores como es mi caso, sus opiniones y sus análisis de la situación de España.

El Frente de Juventudes, en solo veinte años de existencia, alumbró una impresionante cantera de juristas, poetas, oradores políticos, periodistas, catedráticos… Por citar algunos: Juan Velarde, Jorge Jordana, Eduardo Navarro, Antonio Castro Villacañas, Adriano Gómez Molina, Luis Buceta, Juan Van-Halen y un largo etc.

Estoy seguro, porque algunos conozco, que también los hay en esas nuevas promociones. Ánimo y a escribir.

ENVÍO mp3

Es la cuarta canción que ofrece como novedad el "Cancionero Juvenil de la O.J.E.". Letra de Ángel María Pascual y música de Cuesta Polo. Se la subtitula "Canción del Foro Nacional de la Juventud" y de sus estrofas trasciende el disgusto que el joven puede y debe sentir ante la incomprensión, alentándote a crear, a esperar, y a poner "arriba los ojos, siempre arriba"

A ti, fiel camarada, que padeces
el cerco del olvido atormentado,
a ti, que gimes sin oír al lado
aquella voz segura de otras veces:
te envío mi dolor.

Sí desfalleces
del acoso de todos y cansado,
tu afán ves como un verso malogrado:
bebamos juntos en las mismas heces,
en las mismas heces.

En tu propio solar quedaste fuera,
del orbe de tus sueños hacen criba.
Pero allí donde estés cree y espera
pero allí donde estés cree y espera.

El cielo es limpio y en sus bordes liba
claros vinos del alba primavera.
A ti, fiel camarada que padeces
el cerco del olvido atormentado:
el cielo es limpio, el cielo es limpio,
pon arriba tus ojos, siempre arriba.

ESPAÑA es mi canción

http://www.rumbos.net/cancionero/6075_005.htm

Historias Bélicas

SOMOS avance SOCIAL Reiniciemos España
Revista digital de la Asociación Cultural AVANCE SOCIAL

El almirante Von Reuter en SCAPA FLOW

Por Falcata

Seguro que el nombre de la rada de Scapa Flow nos sonará por la famosa incursión, al comienzo de la Segunda Guerra Mundial, del submarino alemán U-47, mandado por Günther Prien. Sin embargo, no era la primera vez que la marina alemana visitaba Escocia, aunque en términos muy diferentes.

La firma del Armisticio el 11 de noviembre de 1918, en Compiègne, acabó con la Primera Guerra mundial. En una de las claúsulas del mismo los aliados vencedores impusieron que la flota submarina alemana debería rendirse y entregarse incondicionalmente en puertos británicos, pero no se pusieron de acuerdo sobre el destino de la potente flota alemana de superficie.

Italia y Francia estaban por repartirla entre los vencedores, pero los británicos querían desguazarla, pues su armada ya era suficientemente potente, dominaba los mares sin necesidad de nuevas unidades y no querían que otras marinas, aunque fueran sus aliadas, incrementaran su capacidad con los modernos y potentes barcos alemanes capturados.

Los estadounidenses preferían que los buques fueran internados en puerto neutral hasta que se adoptase una decisión, pero los dos países neutrales sugeridos, Noruega y España, no aceptaron la responsabilidad. En este punto, el almirante británico Rosslyn Wemyss planteó que la flota fuera internada en Scapa Flow, con una tripulación mínima de marinos alemanes y vigilada por la Flota británica. Así, Inglaterra bloqueaba la jugada: los buques alemanes, para empezar, quedaban en su poder y le otorgaban una ventaja de hecho para futuras decisiones.

Adoptada este planteamiento, se ordenó al almirante alemán Lüdwig von Reuter, un experto marino de valor acreditado, que tomara el mando de la flota y la condujera para ser internada en Scapa Flow hasta que se decidiera sobre su destino en un tratado posterior, que habría de ser el de Versalles, cuya firma estaba programada para el 21 de junio de 1919, aunque se firmó definitivamente el 23 del mismo. Sin embargo y como veremos luego, la determinación y el sentido el honor de von Reuter, dieron al traste con la voluntad de los británicos.

Entre el 25 y el 27 de noviembre de 1918 la Flota de superficie alemana, con von Reuter al mando, se concentró en Scapa Flow, quedando allí confinada bajo custodia británica. Eran en total 74 buques, con orden de que desde ese día se arriase la bandera alemana, la cual no volvería izarse sin permiso de sus captores.

La situación de las tripulaciones en las unidades alemanas internadas era deprimente, de total desmoralización, pues la infiltración socialista y anarquista entre la marinería germana,

que había dado lugar a las sublevaciones y deserciones masivas de las tripulaciones en Kiel y Wilhelmshaven, 29 de octubre y 2 de noviembre de 1918, seguía presente.

La calidad de la comida, el aburrimiento y el lento servicio postal de entrada y salida, alimentaban la situación que describió el 29 de noviembre el segundo jefe de la fuerza británica que custodiaba a los alemanes, almirante Sir Charles Madden: "Todas las órdenes emitidas por el mando alemán son estudiadas y debatidas por un comité de marineros, y luego se ejecuta lo que les parece más conveniente". Cuando dicho almirante visitó uno de los buques bajo su custodia, el oficial alemán que le recibió a bordo, le dijo que estaba "mudo de la vergüenza".

Demasiado para viejos marinos como el propio von Reuter, en quien se unía, a la visión de sus hombres en indisciplina, un estado de salud delicado. Dispuesto a mantener a toda costa el honor de la *Kaiserlische Marine*, comenzó a repatriar a los marineros menos de fiar y consiguió quedarse con unas tripulaciones seguras, en las cuales poder confiar a la hora de ejecutar el plan que estaba elaborando: hundir sus barcos antes que entregarlos al enemigo.

Historias Bélicas

SOMOS avance SOCIAL Reiniciemos España
Revista digital de la Asociación Cultural AVANCE SOCIAL

El almirante Von Reuter en SCAPA FLOW

Por Falcata

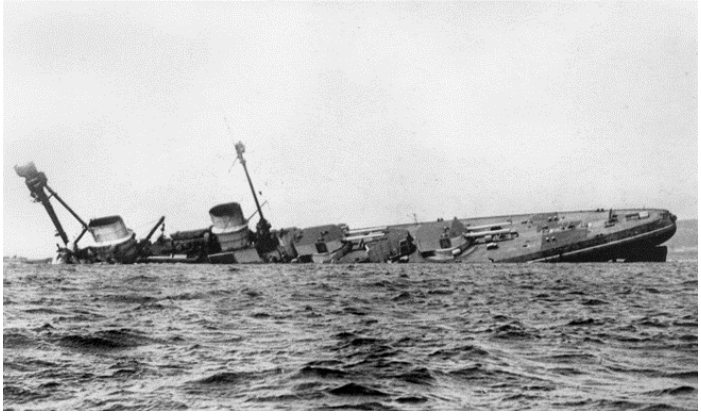

El crucero de batalla alemán SMS Derfflinger hundiéndose por la acción de sus tripulantes.

Los ingleses, precavidos, quizá poniéndose en el lugar de von Reuter, tomaban medidas, pues como queda reflejado en comunicaciones internas del Almirantazgo británico, "no hay ninguna indicación fiable de la actitud alemana hacia los términos de paz". En consecuencia, se estableció un plan para tomar los buques alemanes en la media noche del 21 al 22 de junio, tras la firma del tratado de Vesalles que, como ya se ha dicho sufrió un retraso y no se firmó definitivamente hasta el día 23. La operación, por lo tanto, se pospuso...

Antes de que la delegación alemana firmara el tratado de Versalles, von Reuter se anticipó y ordenó que todos sus buques fueran echados a pique el 21 de junio de 1919.La orden fue transmitida, mediante un código de banderas con un mensaje traído de la letra de una canción de marineros en la que se pedía "más líquido" para una juerga. Los ingleses nada sospecharon, pero en todas las unidades alemanas, ya servidas por tripulaciones seguras, se abrieron los grifos de inundación, se aflojaron los pernos de los ojos de buey, se abrieron las puertas de los compartimentos estancos y se perforaron mamparos para abreviar el hundimiento.

En apenas cinco horas, 10 acorazados, 5 cruceros de batalla, 5 cruceros ligeros y 44 destructores se hundieron en Scapa Flow. El acorazado SMS Baden, los cuatro cruceros ligeros SMS Emden, SMS Nürnberg, SMS Frankfurt y SMS Bremen y 14 destructores fueron embarrancados por marinos británicos en aguas poco profundas cuando, ya tarde, pudieron intervenir. Únicamente cuatro destructores permanecieron a flote. Nueve marinos alemanes resultaron muertos por los británicos, incluido el capitán del SMS Markgraf, en un intento de hacerles retornar a los buques que abandonaban en botes salvavidas.

Los buques embarrancados, tras ser reparados, fueron repartidos entre las armadas aliadas, pero no significaron un refuerzo relevante.

"Usted ha violado el honor común y las tradiciones de honor de los marinos de todas las naciones. Con un armisticio en marcha, reanudó las hostilidades sin previo aviso al izar la bandera de Alemania en los buques internados y procedió a hundirlos y destruirlos". Dijo a von Reuter el almirante inglés Freemantle, responsable de la custodia de la flota internada, a lo que von Reuter contestó por medio del intérprete: "*Diga a su almirante que no puedo aceptar los términos que contiene su discurso y que mi sentimiento es muy diferente. Yo soy el único responsable del acto realizado, y estoy seguro de que, en mi lugar, cualquier oficial británico hubiera actuado de la misma manera"*. Poco pudieron decir los oficiales ingleses.Von Reuter fue duramente criticado en Gran Bretaña y hecho prisionero de guerra junto con los otros 1773 oficiales y marineros que componían las tripulaciones reducidas de los buques. En Alemania, fue tratado como un héroe que, con su acción, había defendido el honor de la flota y de las armas alemanas al privar al enemigo de tan importante botín. De vuelta en Alemania, dejó el servicio activo y la vida pública. Falleció en Potsdam en 1943. Un hombre de honor.

SOMOS avance SOCIAL Reiniciemos España
Revista digital de la Asociación Cultural AVANCE SOCIAL

Bazar

Ya están disponibles los polos personalizados y las jarras de AVANCE SOCIAL

POLO 18€

TAZA 7€

¡Haz ya tu pedido!

envía un mensaje a nuestra dirección de correo electrónico:

info@avancesocial.es

LEE Y DIFUNDE

SOMOS avance SOCIAL Reiniciemos España

Revista digital "SOMOS" de la Asociación Cultural AVANCE SOCIAL

La nueva Revista DIGITAL de AVANCE SOCIAL

Libros, Cine, Música y...

Libros *por Jesús Heras*

Nuestro buen amigo de la Asociación Cultural AVANCE SOCIAL Javier Sanmateo Isaac-Peral, es gran investigador y escritor. En estos interesantes libros que os presentamos a continuación, el autor nos ofrece con un magnífico trabajo de investigación la gran injusticia histórica de la que fue objeto su bisabuelo.

EL SUBMARINO PERAL. LA GRAN CONJURA *por Javier Sanmateo Isaac-Peral*

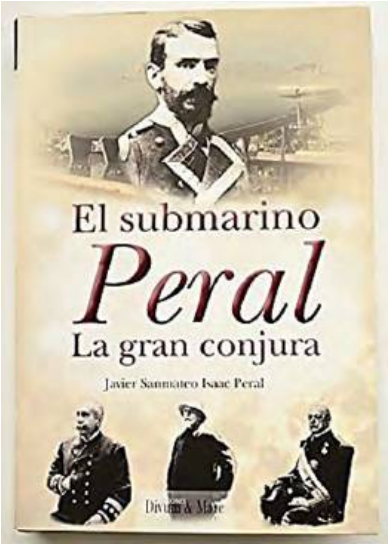

Este libro contiene ilustraciones Tras casi ciento veinte años de falsedades y medias verdades el bisnieto del inventor desvela la tragedia de Isaac Peral y acaba con una injusticia histórica demostrando, sin lugar a dudas, que el teniente de navío de la Armada española, Isaac Peral Caballero fue el inventor del Submario. Un hombre de honor que ofreció lo mejor de sí mismo como marinoy como científico a su patria, cuando esta más lo necesitaba. Fue vilipendiado y escarnecido por los gobernantes que pocos años después llevarían España al desastre, y los fundamentos de su submarino publicados oficialmente, siendo aprovechados por otras marinas que tardarían diez años en construir algo parecido a lo que los españoles tuvimos en 1890.

EL SUBMARINO PERAL. DE LA GLORIA A LA TRAICIÓN *por Javier Sanmateo Isaac-Peral*

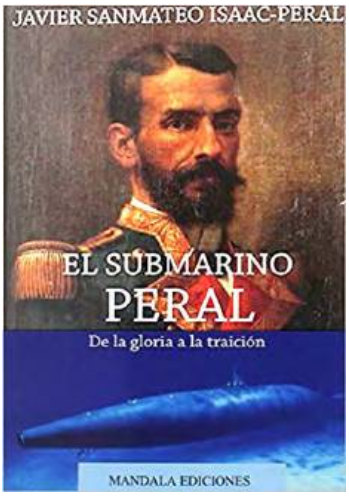

"Este libro arroja luces inéditas sobre el complot del que fue víctima el inventor del submarino. Nuevas y sorprendentes revelaciones de la trama de espionaje y traición urdida por los conspiradores con sus turbios manejos; entrelazados con los negocios inconfesables de la oligarquía dirigente y sus indeseables servidumbres que condicionaron, con certeza, decisiones clave para la seguridad nacional. Todo ello con el telón de fondo de la inexplicable e inexplicada derrota española en la Guerra del 98.

A TODOS NUESTROS ASOCIADOS

Es importante que efectuemos el pago de las cuotas, en la medida de lo posible, dentro de la primera semana de cada mes, para facilitar la gestión económica de AVANCE SOCIAL y poder hacer frente a los gastos que nuestra asociación ha de efectuar para mantener la actividad que, entre todos, estamos consiguiendo mejorar día a día.

AVANCE SOCIAL
BANCO SANTANDER ES92 0049 6733 29 2016250687

SOMOS avance SOCIAL Reiniciemos España
Revista digital de la Asociación Cultural AVANCE SOCIAL

EL PUCHERO de AS

Berenjenas rellenas de setas y jamón

por Arturo Cebrián

- 2 berenjenas
- 300 g. de setas
- 200 g. de jamón picado
- 1 cebolla
- 1 tomate maduro
- 1 vaso de vino blanco
- 100 ml Leche evaporada
- Queso rallado para gratinar
- Aceite de oliva virgen
- Sal
- Pimienta

PREPARACIÓN

En eta ocasión vamos a preparar un plato muy completo y saludable. La berenjena es una hortaliza de propiedades depurativas que estimula el hígado y la vesícula biliar que favorece la digestión de las grasas. Además, tiene propiedades antioxidantes muy favorecedoras para la salud.

Las berenjenas admiten una gran variedad de rellenos como carne, pescados y mariscos o verduras. La receta de este mes la vamos a elabora con setas y jamón, para cambiar el relleno basta con sustituir las materias primas que usamos por la que más nos gusten.

Mientras horneamos las berenjenas, picamos finamente la cebolla, calentamos una sartén con un buen chorro de aceite y pochamos la cebolla. Pelamos y despepitamos el tomate y lo trituramos con un cuchillo, cuando la cebolla esté blanda añadimos el tomate y dejamos sofreír.

Picamos las setas en trozos menudos, cuando el sofrito tenga el punto adecuado las añadimos, cocinamos 5 minutos y añadimos el jamó picado. Removemos un minuto y reservamos.

Cuando la carne de las berenjenas ya esté blanda las sacamos del horno. Retiramos la carne y la trituramos con un cuchillo.

Ponemos de nuevo la sartén con el sofrito al fuego y añadimos la carne de las berenjenas. Removemos de nuevo y mantenemos a fuego medio 5 minutos. Incorporamos el vino blanco y subimos el fuego hasta que evapore el alcohol. Finalmente añadimos poco a poco la leche evaporada y mezclamos. Retiramos del fuego. Salpimentamos y removemos de nuevo.

Con la ayuda de una cuchara rellenamos las berenjenas, las cubrimos de queso rallado y las depositamos en una bandeja de horno. Introducimos de nuevo en el horno, únicamente con calor superior para gratinar a 180º. Cuando el queso alcance el punto deseado sacamos las berenjenas del horno y servimos recién hechas.

La Contra

Signatus

Blog de José Luis Antonaya

CUANDO PASE LA PESTE

Por José Luis Antonaya

Cuando pase la peste vendrán cuervos.
Alimañas de Usura y de vileza
a enriquecerse con desolaciones,
a esclavizar a pueblos endeudados
y a exhibir su cinismo aspaventero
vestido de limosna farisea.

Cuando pase la peste habrá grilletes.
Serán obligatorias las mordazas
y un sanedrín de cínicos y putas
dictará las mentiras oficiales
y embustes de obligado cumplimiento
en un mundo de abrazos ilegales.

Cuando pase la peste, los culpables
de omisión criminal y necedades
que han llenado las fosas y las morgues
seguirán repitiendo sus excusas
atrincherados en impunidades
y culpando a los muertos. Como siempre.

Signatus es el blog de nuestro querido amigo, de **AVANCE SOCIAL** y colaborador de nuestra revista digital **SOMOS**, **José Luis Antonaya.** Un magnifico y sagaz escritor tanto en rima como en prosa, que con su peculiar manera de escribir hace una critica y reflexiona de manera acertada la actualidad.

Desde nuestra revista **SOMOS** recomendamos a todos nuestros asociados y amigos que, desde las mismas pantallas de **SOMOS**, por medio del enlace https://signatusblog.blogspot.com/ , y también en Facebook https://www.facebook.com/signatusblog/ sigan las publicaciones de **José Luis Antonaya.**

Aquí reproducimos uno de sus últimos escritos.

avance SOCIAL Reiniciemos España

Asociación Cultural AVANCE SOCIAL
C/ Ramiro II nº6 bajo oficinas 28003 Madrid

info@avancesocial.es

Encuéntranos en: facebook

SOMOS avance SOCIAL Reiniciemos España
Revista digital de la Asociación Cultural AVANCE SOCIAL

Nº 23 mayo 2020
Edita Junta Directiva de AVANCE SOCIAL
En este número han colaborado: Arturo Cebrián, Carlos Iturralde, Diego Fdo. Cámara, Fausto Heras, Fernando de la Sota, Francisco Núñez, Javier de Villamor, Jesús Heras, Jesús Martínez, José Luis Antonaya, José Mª Pedregal, Juan Villanueva y P. Fr. Santiago Cantera